



İETT İŞLETMELERİ GENEL MÜDÜRLÜĞÜ MALİ TEMEL RAPORLARI 2023

MALİ HİZMETLER DAİRESİ BAŞKANLIĞI
2024

**2023 YILI
İETT İŞLETMELERİ GENEL MÜDÜRLÜĞÜ
MALİ TEMEL RAPORLARI**

İÇİNDEKİLER

A. TEMEL MALİ TABLOLAR	6
1. BİLANÇO	6
2. FAALİYET SONUÇLARI TABLOSU.....	8
3. ÖZKAYNAK DEĞİŞİMİ.....	11
4. BÜTÇELENEN VE GERÇEKLEŞEN TUTARLARIN KARŞILAŞTIRILMA TABLOSU	12
B. İETT İŞLETMELERİ GENEL MÜDÜRLÜĞÜNÜN HUKUKİ YAPISI VE FAALİYET ALANI	13
TARİHÇE.....	13
ELEKTRİK	13
HAVAGAZI.....	14
TROLEYBÜS	14
TÜNEL	14
TRAMVAY	15
OTOBÜS	16
METROBÜS	16
ELEKTRİKLİ ARAÇLAR	17
MİSYON VE VİZYON	18
TEMEL DEĞERLERİMİZ.....	18
YOLCU ODAKLI	18
GÜVENİLİR	18
ÇEVİK	18
DUYARLI	18
YENİLİKÇİ	19
YETKİ, GÖREV VE SORUMLULUKLAR.....	19
HUKUKİ DURUM.....	19
YETKİ, GÖREV VE SORUMLULUKLAR.....	19
ÜCRET TARİFELERİ	20
BÜTÇE VE KADROLAR	20
TEŞKİLAT YAPISI	20
DANIŞMA BİRİMİ	20
YÜRÜTME BİRİMLERİ	20
DENETLEME BİRİMLERİ	20
ORGANİZASYON ŞEMASI.....	22
C. ÖNEMLİ MUHASEBE POLİTİKALARI.....	23
1. MUHASEBE SİSTEMİ	23

a)	Uygulanan Muhasebe Düzenlemeleri	23
b)	Uygulanan Detaylı Hesap Planı	23
c)	Kayıt Esası.....	23
2.	KULLANILAN PARA BİRİMİ	23
3.	YABANCI PARA İLE YAPILAN İŞLEMLER VE KUR DEĞİŞİKLİKLERİ	24
4.	GELİR VE GİDERLERİN MUHASEBELEŞTİRİLMESİ ESASI	24
5.	STOKLARIN MUHASEBELEŞTİRME ESASI	24
6.	DEĞERLEME VE ÖLÇÜM ESASLARI	24
a)	Maliyet Bedeli.....	24
b)	Gerçeğe Uygun Değer:	25
c)	İtibari Değer	25
d)	İz Bedeli	25
e)	Net Gerçekleşebilir Değer	26
7.	AMORTİSMAN VE TÜKENME PAYI AYRILMASINA İLİŞKİN ESASLAR	26
8.	ÜRÜN VE TEKNOLOJİ GELİŞTİRME GİDERLERİ	27
9.	HİZMET İMTİYAZ VARLIKLARI	27
10.	FİNANSAL KİRALAMA İLE EDİNİLEN VARLIKLAR	27
11.	ENFLASYON DÜZELTMESİ	27
12.	KOŞULLU YÜKÜMLÜLÜKLER VE VARLIKLAR	27
a)	Koşullu Yükümlülükler.....	27
b)	Koşullu Varlıklar	28
13.	BORÇLANMA MALİYETLERİ	28
14.	KARŞILIKLAR	28
15.	ÇALIŞANLARIN SOSYAL GÜVENCE MALİYETLERİ	28
16.	BAĞIŞLAR VE HİBELER.....	28
17.	RAPORLAMA TARİHİNDEN SONRAKİ OLAYLAR	28
D.	MALİ TABLOLARA İLİŞKİN AÇIKLAYICI NOTLAR	30
1.	MADDİ DURAN VARLIKLAR.....	30
a.	TAHSİSLİ TAŞINMAZLAR	30
b.	YAPILMAKTA OLAN YATIRIMLAR.....	31
2.	KARŞILIKLAR	31
3.	MALİ VARLIK VE YÜKÜMLÜLÜKLERDEKİ DEĞİŞİM.....	32
4.	ÖZKAYNAK DEĞİŞİM TABLOSU.....	33
a)	Kur Farklarının Etkisi	33
b)	Değer ve Miktar Değişimlerinin Etkisi	33
5.	TAAHHÜTLER	33

6. KOŞULLU VARLIKLAR.....	34
7. DİĞER NAZIM HESAPLAR	34

A. TEMEL MALİ TABLOLAR

1.BİLANÇO

İETT GENEL MÜDÜRLÜĞÜ 31.12.2023 TARİHLİ DÖNEM SONU BİLANÇOSU

AKTİF	31.12.2021	31.12.2022	31.12.2023	PASİF	31.12.2021	31.12.2022	31.12.2023
I DÖNEN VARLIKLAR	457.945.655,79	948.585.269,50	2.053.079.473,70	III KISA VADELİ YABANCI KAYNAKLAR	2.068.146.478,61	3.850.285.730,14	7.333.705.677,95
A HAZIR DEĞERLER	3.577.052,93	7.059.632,95	260.645.086,79	A İÇ MALİ BORÇLAR	127.744.450,00	247.984.466,56	302.932.862,02
1 KASA HESABI	0,00	0,00	0,00	1 BANKA KREDİLERİ HESABI	82.175.739,93	202.434.731,39	257.394.363,53
2 ALINAN ÇEKLER	0,00	0,00	0,00	2 KAMU İDARELERİNE MALİ BORÇLAR HES.	45.568.710,07	45.549.735,17	45.538.498,49
3 BANKALAR	3.577.052,93	7.106.421,41	258.285.712,89	B KISA VADELİ DIŞ MALİ BORÇLAR HS.	0,00	0,00	0,00
4 VERİLEN ÇEKLER VE GÖNDERME EMİRLERİ HESABI (-)	0,00	-46.788,46	0,00	1 CARİ YILDA ÖD.DIŞ MALİ BORÇLAR HS.	0,00	0,00	0,00
5 DÖVİZ HESABI	0,00	0,00	2.359.373,90	C FAALİYET BORÇLARI	1.733.295.545,99	3.149.234.231,20	4.701.571.589,79
6 DİĞER HAZIR DEĞERLER	0,00	0,00	0,00	1 BÜTÇE EMANETLERİ HESABI	1.733.295.545,99	3.149.234.231,20	4.701.571.589,79
7 BANKA KREDİ KARTLARINDAN ALACAKLAR	0,00	0,00	0,00	2 BÜTÇELEŞTİRİLECEK BORÇLAR HESABI	0,00	0,00	0,00
B FAALİYET ALACAKLARI	106.677.947,03	145.664.309,18	372.010.609,43	D EMANET YABANCI KAYNAKLAR	61.372.567,22	87.809.878,48	1.819.673.274,54
1 GELİRLERDEN ALACAKLAR HESABI	58.953.159,76	97.978.837,94	327.622.517,74	1 ALINAN DEPOZİTO VE TEMİNATLAR HES.	37.890.189,97	47.876.762,36	89.430.514,90
2 GELİRLERDEN TAKİPLİ ALACAKLAR	47.553.835,96	47.514.519,93	44.217.140,38	2 EMANETLER HESABI	23.482.377,25	39.933.116,12	1.730.242.759,64
3 VERİLEN DEPOZİTO VE TEMİNATLAR HS.	170.951,31	170.951,31	170.951,31	E ALINAN AVANSLAR	0,00	0,00	0,00
4 DİĞER FAALİYET ALACAKLARI	0,00	0,00	0,00	1 ALINAN DİĞER AVANSLAR	0,00	0,00	0,00
C DİĞER ALACAKLAR	15.881.351,96	22.432.426,61	31.639.989,53	F ÖDENECEK DİĞER YÜKÜMLÜLÜKLER	48.738.532,30	70.162.937,28	140.838.856,75
1 KİŞİLERDEN ALACAKLAR HS.	15.881.351,96	22.432.426,61	31.639.989,53	1 ÖD.VERGİ VE FONLAR HES.	36.573.148,34	49.074.825,38	114.783.446,48
D STOKLAR	23.076.264,56	92.691.847,08	158.166.036,94	2 ÖD.SOS.GÜV.KES.HS.	11.133.948,67	19.365.179,90	23.877.848,90
1 İLK MADDE VE MALZ.HES.	23.054.230,66	92.283.812,89	157.325.777,75	3 FONLAR VEYA DİĞER KAMU İDAR. ADINA YAP. TAH.	1.031.435,29	1.722.932,00	2.177.561,37
2 TİCARİ MALLAR HESABI	22.033,90	408.034,19	840.259,19	4 VADESİ GEÇMİŞ ERTELEN TAKSİT,VERGİ VE DİĞER YÜK	0,00	0,00	0,00
3 DİĞER STOKLAR HESABI	0,00	0,00	0,00	G BORÇ VE GİDER KARŞILIKLARI	73.273.066,19	264.869.979,73	319.435.312,89
E ÖN ÖDEMELER	3.030.493,95	6.226.609,84	38.775.171,54	1 KIDEM TAZMİNAT KARŞILIĞI HESABI	73.273.066,19	264.869.979,73	319.435.312,89
1 PERSONEL AVANSLARI HESABI	0,00	0,00	0,00	G GELECEK AYLARA AİT GELİR VE GİDER TAHAKUKLARI	23.722.316,91	30.119.456,48	49.253.781,96
2 BÜTÇE DIŞI AVANS VE KREDİLER	3.030.493,95	6.226.609,84	38.775.171,54	1 GELECEK AYLARA AİT GELİRLER HESABI	0,00	0,00	0,00
3 MAHSUP DÖNEMİNE AKTARILAN AVANS VE KREDİLER	0,00	0,00	0,00	2 GİDER TAHAKUKLARI HESABI	23.722.316,91	30.119.456,48	49.253.781,96
4 DOĞ. DIŞ. PROJ. KREDİ KUL. AVANS VE AKR.HESABI	0,00	0,00	0,00	H DİĞER KISA VADELİ YABANCI KAYNAKLAR	0,00	104.780,41	0,00
F DİĞER DÖNEN VARLIKLAR	305.702.545,36	674.510.443,84	1.191.842.579,47	1 SAYIM FAZLALARI HESABI	0,00	104.780,41	0,00
1 DEVREDEN KATMADEĞER VERGİSİ HS.	305.702.545,36	674.510.443,84	1.191.842.579,47	IV UZUN VADELİ YABANCI KAYNAKLAR	1.861.627.903,80	3.335.258.773,38	5.061.179.785,07
2 SAYIM NOKSANLARI HS.	0,00	0,00	0,00	A UZUN VADELİ İÇ MALİ BORÇLAR	1.228.409.974,65	2.095.576.996,00	3.258.182.632,47

İETT GENEL MÜDÜRLÜĞÜ
31.12.2023 TARİHLİ DÖNEM SONU BİLANÇOSU

AKTİF	31.12.2021	31.12.2022	31.12.2023
II DURAN VARLIKLAR	5.832.653.948,24	7.031.348.290,96	90.198.655.454,79
A MALİ DURAN VARLIKLAR	90.397.712,33	91.647.712,40	2.048.832.950,17
1 MAL VE HİZMET ÜRT.KURULUŞ.YATIRILAN SER.HS.	90.397.712,33	91.647.712,40	2.048.832.950,17
B FAALİYET ALACAKLARI	400.948,04	7.247.901,16	6.906.588,36
1 VERİLEN DEPOZİTOLAR	400.948,04	7.247.901,16	6.906.588,36
C MADDİ DURAN VARLIKLAR	5.741.855.287,87	6.932.452.677,40	88.142.915.916,26
1 ARAZİ VE ARSALAR HESABI	5.370.624.819,25	5.372.397.704,62	82.631.721.512,20
2 YER ALTI VE YERÜSTÜ DÜZENLERİ HS.	56.416.158,99	68.445.208,99	118.725.201,70
3 BİNALAR HESABI	433.877.515,58	433.877.515,58	1.535.799.172,41
4 TESİS, MAKİNE VE CİHAZLAR HES.	15.351.288,73	99.825.549,32	127.996.190,51
5 TAŞITLAR HESABI	2.044.404.723,86	3.214.697.360,95	9.075.208.249,27
6 DEMİRBAŞLAR HESABI	147.969.826,22	171.917.656,80	359.360.139,79
7 BİRİKMİŞ AMORTİSMANLAR HES.	-2.354.194.471,35	-2.473.568.971,50	-6.286.839.322,50
8 YAPILMAKTA OLAN YATIRIMLAR HS.	27.405.426,59	44.860.652,64	580.944.772,88
9 YATIRIM AVANSLARI HS	0,00	0,00	0,00
10 DİĞER DURAN VARLIKLAR HESABI	0,00	0,00	0,00
D MADDİ OLMAYAN DURAN VARLIKLAR	0,00	0,00	0,00
1 HAKLAR HESABI	69.907.707,46	82.333.181,28	153.443.261,05
2 BİRİKMİŞ AMORTİSMANLAR HES.	-69.907.707,46	-82.333.181,28	-153.443.261,05
E DİĞER DURAN VARLIKLAR	0,00	0,00	0,00
1 ELDEN ÇIKARILACAK STOKLAR VE MADDİ DURAN VAR	5.566.019,51	6.020.290,33	1.792.693,97
2 BİRİKMİŞ AMORTİSMANLAR HES.	-5.566.019,51	-6.020.290,33	-1.792.693,97
AKTİF TOPLAMI	6.290.599.604,03	7.979.933.560,46	92.251.734.928,49
VI NAZİM HESAPLAR	1.705.135.943,86	1.745.262.376,15	7.877.130.005,36
A ÖDENEKLER HESABI	0,00	0,00	0,00
MAHSUP DÖN AKTARILAN KULLANILACAK			
1 ÖDENEKLER HS	0,00	0,00	0,00
B NAKİT DIŞI TEM.VE KİŞ. AİT. MEN. KİY.	410.223.623,72	543.802.387,63	2.394.502.028,33
1 ALINAN TEMİNAT MEKTUPLARI	409.323.623,72	542.902.387,63	2.394.502.028,33
2 KİŞİLERE AİT MEN. KİY. HS.	0,00	0,00	0,00
3 VERİLEN TEMİNAT MEKTUPLARI	900.000,00	900.000,00	0,00
C TAAHÜT HESAPLARI	1.264.712.190,04	1.171.259.858,42	5.452.427.846,93
1 GİDER TAAHÜTLERİ HES.	1.264.712.190,04	1.171.259.858,42	5.452.427.846,93
E DİĞER NAZİM HESAPLARI	30.200.130,10	30.200.130,10	30.200.130,10
1 KIRAYA VERİLEN DURAN VARLIKLAR	30.200.130,10	30.200.130,10	30.200.130,10
GENEL TOPLAM	7.995.735.547,89	9.725.195.936,61	100.128.864.933,85

PASİF	31.12.2021	31.12.2022	31.12.2023
1 BANKA KREDİLERİ HES.	70.227.342,18	37.394.363,53	0,00
2 KAMU İDARELERİNE MALİ BORÇLAR HES.	1.158.182.632,47	2.058.182.632,47	3.258.182.632,47
B UZUN VADELİ DİŞ MALİ BORÇLAR	0,00	0,00	0,00
1 DİŞ MALİ BORÇLAR HESABI	0,00	0,00	0,00
C DİĞER BORÇLAR	48.085,46	48.085,46	48.085,46
1 ALINAN DEPOZİTO VE TEMİNATLAR	48.085,46	48.085,46	48.085,46
2 KAMUYA OLAN ERTELENMİŞ VEYA TAKSİT.BORÇLAR H	0,00	0,00	0,00
D BORÇ VE GİDER KARŞILIKLARI	626.796.366,58	1.237.330.535,69	1.802.907.067,14
1 KIDEM TAZMİNAT KARŞILIĞI HESABI	626.796.366,58	1.237.330.535,69	1.802.907.067,14
E GELECEK YILLARA AİT GELİRLER HESABI	6.373.477,11	2.303.156,23	42.000,00
1 GELECEK YILLARA AİT GELİRLER HESABI	42.000,00	42.000,00	42.000,00
2 GİDER TAHAKUKLARI HESABI	6.331.477,11	2.261.156,23	0,00
V ÖZ KAYNAKLAR	2.360.825.221,62	794.389.056,94	79.856.849.465,47
A NET DEĞER	4.890.421.266,65	4.293.013.021,57	3.872.230.951,94
1 NET DEĞER HESABI	4.890.421.266,65	4.293.013.021,57	3.872.230.951,94
2 YENİDEN DEĞERLEME FARKI HESABI	0,00	0,00	0,00
B GEÇMİŞ YILLAR OLUMLU FAALİYET SONUÇLARI HS.	147.174.919,49	147.174.919,49	85.667.290.911,17
1 GEÇMİŞ YILLAR OLUMLU FAALİYET SONUÇLARI HS.	147.174.919,49	147.174.919,49	85.667.290.911,17
C GEÇMİŞ YILLAR OLUMSUZ FAALİYET SONUÇLARI HS.	-1.468.377.973,90	-2.079.112.719,44	-6.723.393.731,99
1 GEÇMİŞ YILLAR OLUMSUZ FAALİYET SONUÇLARI HS.	-1.468.377.973,90	-2.079.112.719,44	-6.723.393.731,99
D DÖNEM FAALİYET SONUÇLARI	-1.208.392.990,62	-1.566.686.164,68	-2.959.278.665,65
1 DÖNEM OLUMSUZ FAALİYET SONUCU HESABI(-)	-1.208.392.990,62	-1.566.686.164,68	-2.959.278.665,65
2 DÖNEM OLUMLU FAALİYET SONUCU HESABI	0,00	0,00	0,00
PASİF TOPLAMI	6.290.599.604,03	7.979.933.560,46	92.251.734.928,49
VI NAZİM HESAPLAR	1.705.135.943,86	1.745.262.376,15	7.877.130.005,36
A ÖDENEKLER HESABI	0,00	0,00	0,00
1 MAHSUP DÖNEMİNE AKTARILAN ÖDENEKLER HS	0,00	0,00	0,00
B NAKİT DIŞI TEM.VE KİŞ. AİT. MEN. KİY.	410.223.623,72	543.802.387,63	2.394.502.028,33
1 ALINAN TEMİNAT MEKTUPLARI EMANETLERİ	409.323.623,72	542.902.387,63	2.394.502.028,33
2 KİŞİLERE AİT MEN. KİY. HS.	0,00	0,00	0,00
3 VERİLEN TEMİNAT MEKTUPLARI KARŞILIĞI HESABI	900.000,00	900.000,00	0,00
C TAAHÜT HESAPLARI	1.264.712.190,04	1.171.259.858,42	5.452.427.846,93
1 GİDER TAAHÜTLERİ HES.	1.264.712.190,04	1.171.259.858,42	5.452.427.846,93
E DİĞER NAZİM HESAPLARI	30.200.130,10	30.200.130,10	30.200.130,10
1 DİĞER NAZİM HESAPLAR KARŞILIĞI HESABI	30.200.130,10	30.200.130,10	30.200.130,10
GENEL TOPLAM	7.995.735.547,89	9.725.195.936,61	100.128.864.933,85

2. FAALİYET SONUÇLARI TABLOSU

İETT GENEL MÜDÜRLÜĞÜ FAALİYET SONUÇLARI TABLOSU

Hesap Kodu	Eko		Giderin Türü	2021	2022	2023	Hesap Kodu	Ekono mik		Gelirin Türü	2021	2022	2023
	E1	E2		TL	TL	TL		E1	E2		TL	TL	TL
630	01		Personel Gideri	448.036.730,10	641.142.667,88	1.014.941.419,52	600	03		Teşebbüs Ve Mülkiyet Geliri	1.078.914.963,01	2.421.357.037,62	4.134.634.212,89
630	01	01	Memurlar	72.392.572,11	123.902.903,12	238.867.876,69	600	03	01	Mal ve Hizmet Satış Gelirleri	18.783.903,11	41.414.192,46	104.571.692,13
630	01	02	Sözleşmeli Personel	7.822.643,67	13.121.754,70	6.038.735,18	600	03	02	Malların Kullanma veya Faaliyette Bulunma İzni Gelirleri	1.124.981,31	1.967.210,80	4.686.541,79
630	01	03	İşçiler	367.447.166,68	503.473.406,51	769.007.520,29	600	03	03	Kit ve KamuBankaları Gelirleri	34.380.619,56	56.719.299,91	76.641.200,98
630	01	04	Geçici Personel	294.840,94	513.686,31	803.434,20	600	03	04	Kurumlar Hasılatı	981.697.098,64	2.315.506.353,52	3.936.529.284,42
630	01	05	Diğer Personel	79.506,70	130.917,24	223.853,16	600	03	06	Kira Gelirleri	42.928.360,39	5.749.980,93	12.205.493,57
630	02		Sosyal Güvenlik Kurumlarına Devlet Primi Giderleri	92.159.446,51	129.714.804,62	185.968.346,98	600	04		Alınan Bağış ve Yardımlar ile Özel Gelirler	1.393.221.583,46	3.726.723.470,37	5.768.141.395,77
630	02	01	Memurlar	10.396.299,52	17.146.864,93	29.583.492,76	600	04	03	Diğer İdarelerden Alınan Bağış ve Yardımlar	1.380.000.000,00	3.719.999.975,37	5.762.499.839,15
630	02	02	Sözleşmeli Personel	1.332.192,88	2.279.681,07	861.020,38	600	04	04	Kurumlardan ve Kişilerden Alınan Bağış Yard.	6.000,00	2.570.914,52	5.641.556,62
630	02	03	İşçiler	80.430.954,11	110.288.258,62	155.523.833,84	600	04	05	Proje Yardımları	13.215.583,46	4.152.580,48	0,00
630	03		Mal ve Hizmet Alım Giderleri	1.743.677.844,50	3.187.635.891,92	6.989.865.018,33	600	05		Diğer Gelirler	102.425.429,61	178.190.944,96	472.706.177,60
630	03	01	Üretim Yönelik Mal ve Malzeme Alımları	0,00	223.759,18	0,00	600	05	01	Faiz Gelirleri	4.867.488,24	3.888.636,30	9.027.813,67
630	03	02	Tüketime Yönelik Mal ve Malzeme Alımları	53.278.821,16	260.751.424,71	267.354.535,36	600	05	02	Kişi ve Kurumlardan Alınan Paylar	263.168,48	551.461,32	986.652,14
630	03	03	Yolluklar	309.554,47	735.348,58	6.175.631,59	600	05	03	Para Cezaları	47.312.651,19	85.295.282,37	201.223.605,64
630	03	04	Görev Giderleri	31.482.187,69	58.535.490,10	136.752.833,03	600	05	09	Diğer Çeşitli Gelirler	49.982.121,70	88.455.564,97	261.468.106,15
630	03	05	Hizmet Alımları	1.149.791.201,57	1.958.995.962,95	4.109.454.974,32	600	11		Değer ve Miktar Değişimleri Gelirleri	40.464.359,60	61.926.131,40	154.070.148,21
630	03	06	Temsil Ve Tanıtma Giderleri	180.382,53	412.698,33	1.156.003,07	600	11	02	Menkul Kıymet ve Varl. Değerlemesinden Oluşan Olumlu Fark	120.084,48	0,00	0,00

İETT GENEL MÜDÜRLÜĞÜ
FAALİYET SONUÇLARI TABLOSU

Hesap Kodu	Eko		Giderin Türü	2021	2022	2023
	E1	E2		TL	TL	TL
630	03	07	Menkul Mal, Gayrimaddi Hak Alım, Bakım ve Onarım Giderleri	508.286.894,41	906.257.498,79	2.468.464.108,64
630	03	08	Gayrimenkul Mal Bakım ve Onarım Giderleri	324.792,78	1.595.800,00	444.186,50
630	03	09	Tedavi ve Cenaze Giderleri	24.009,89	127.909,28	62.745,82
630	04		Faiz Giderleri	23.082.319,90	52.357.668,51	46.992.625,73
630	04	02	Diğer İç Borç Faiz Giderleri	23.082.319,90	52.357.668,51	46.992.625,73
630	05		Cari Transferler	6.727.307,04	8.533.985,27	23.513.204,66
630	05	01	Görev Zararları	6.212.886,94	7.741.605,57	21.490.523,61
630	05	03	Kar Amacı Gütmeyen Kuruluşlara Yapılan Transferler	2.750,00	3.600,00	802.146,42
630	05	06	Yurtdışına Yapılan Transferler	511.670,10	788.779,70	1.220.534,63
630	11		Değer ve Miktar Değişim Giderleri	324.326.305,24	694.751.126,44	543.745.032,14
630	11	06	Kur Değişikliği Nedeniyle Döviz Cinsi Borç Stokundaki Artışlar	324.308.512,65	270.565.864,85	470.427.271,08
630	11	08	Kur Değişikliği Dışındaki Değer ve Miktar Değişimlerinden Kaynaklanan Gelirler	17.792,59	0,00	0,00
630	11	99	Diğer Değer ve Miktar değişimleri Giderleri	0,00	424.185.261,59	73.317.761,06
630	12		Gelirlerin Ret ve İadesinde Kaynaklanan Giderler	589.880,47	157.003,68	3.595.164,15
630	12	05	Diğer Gelirler	589.880,47	157.003,68	3.595.164,15
630	13		Amortisman Giderleri	180.717.044,77	137.773.505,70	571.340.703,98
630	13	01	Maddi Duran Varlıkların Amortisman Giderleri	172.330.605,98	125.294.031,88	500.000.624,21
630	13	02	Maddi Olmayan Duran Varlıkların Amortisman Gid.	8.386.438,79	12.479.473,82	71.340.079,77
630	14		İlk Madde ve Malzeme Giderleri	670.269.832,70	2.252.113.445,68	2.969.911.570,96
630	14	01	Kırtasiye Malzemeleri	816.011,53	468.888,28	1.397.693,14

Hesap Kodu	Ekono mik		Gelirin Türü	2021	2022	2023
	E1	E2		TL	TL	TL
600	11	04	Maddi Duran Varlıkların Değerlemesinden Oluşan Olumlu Fark	0,00	0,00	118.028.000,00
600	11	06	Kur Değişikliği Nedeniyle Döviz Cinsi Borç Stoğundaki Azalışlar	38.518.141,48	60.274.128,11	36.042.148,21
600	11	07	Kur değışikliği Nedeniyle Döviz Cinsinden Alacaklardaki Artışlar	1.825.911,18	0,00	0,00
600	11	08	Kur Değişikliği Dışındaki Değer ve Miktar Değişiminden Kaynaklanan Gelirler	222,46	1.652.003,29	0,00
600	25		Kamu İdarelerinden Bedelsiz Olarak Alınan Mali Olmayan Varlıklardan Elde Edilen Gelirler	879.037,04	437.760,35	0,00
600	25	05	Mahalli İdarelerden Bedelsiz Olarak Alınan Mali Olmayan Varlıklardan Elde Edilen Gelirler	879.037,04	437.760,35	0,00
GELİRLER TOPLAMI				2.615.905.372,72	6.388.635.344,70	10.529.551.934,47

İETT GENEL MÜDÜRLÜĞÜ
FAALİYET SONUÇLARI TABLOSU

Hesap Kodu	Eko		Giderin Türü	2021	2022	2023
	E1	E2		TL	TL	TL
630	14	02	Beslenme, Gıda Amaçlı ve Mutfakta Kullanılan Tüketim Malzemeleri	160.971,10	319.736,20	916.288,00
630	14	03	Tıbb ve Laboratuvar sarf Malzemeleri	2.495.651,58	373.309,66	151.466,15
630	14	04	Yakıtlar, yakıt Katkıları ve Katkı Yağlar	632.158.991,54	2.221.744.153,91	2.864.999.433,33
630	14	05	Temizleme Ekipmanları	5.214.708,50	2.311.601,88	4.081.804,17
630	14	06	Giyecek, Mefruşat ve Tuhafiye Malzemeleri	5.543.619,42	4.444.969,56	36.877.309,52
630	14	07	Yiyecek	7.504.383,41	9.013.996,83	16.331.401,98
630	14	08	İçecek	276.792,16	512.536,00	1.265.060,70
630	14	12	Bakım Onarım ve Üretim Malzemeleri	3.286.595,64	2.913.680,95	23.978.913,62
630	14	13	Yedek Parçalar	10.566.783,94	7.639.124,80	13.635.214,39
630	14	14	Nakil Vasıtaları lastikleri	294.475,00	152.305,22	371.103,97
630	14	15	Değişim, Bağış ve Satış Amaçlı Yayınlar	278.050,95	2.148,70	11.189,00
630	14	16	Spor Malzemeleri Grubu	3.580,00	2.526,75	0,00
630	14	17	Basınçlı Ekipmanlar	3.390,00	5.800,00	3.350,00
630	14	99	Diğer Tüketim Amaçlı malzemeler	1.665.827,93	2.208.666,94	5.891.342,99
630	15		Karşılık Giderleri	334.411.279,68	850.941.877,26	1.138.464.538,69
630	15	04	Kıdem Tazminatı Karşılıkları	334.411.279,68	850.941.877,26	1.138.464.538,69
630	30		Proje Kapsamında Yapılan Cari Giderler	0,00	10,25	31.119,20
630	30	06	Proje Kapsamında Yapılan Cari Giderler	0,00	10,25	31.119,20
630	25		Kamu İdarelerine Bedelsiz Olarak Dev. Mali Olmayan Varlık Kaynaklanan Gid.	106.000,00	0,00	0,00
630	25	01	Genel Bütçe Kapsamındaki Kamu İdarelerine Bedelsiz Olarak Devredilen Varlıklardan	106.000,00	0,00	0,00
630	99		Diğer Giderler	194.372,43	199.522,17	461.855,78
630	99	99	Yukarıda Tanımlanmayan Diğer Giderler	194.372,43	199.522,17	461.855,78
GİDERLER TOPLAMI				3.824.298.363,34	7.955.321.509,38	13.488.830.600,12

Hesap Kodu	Ekono mlik	Gelirin Türü	2021	2022	2023
			TL	TL	TL

3. ÖZKAYNAK DEĞİŞİMİ

İETT İŞLETMELERİ GENEL MÜDÜRLÜĞÜ 31.12.2023 TARİHİNDE SONA EREN DÖNEME AİT ÖZKAYNAK DEĞİŞİM TABLOSU						
	ÖNCEKİ DÖNEM			CARİ DÖNEM		
	ÖNCEKİ DÖNEM BAŞI BAKİYESİ	ÖNCEKİ DÖNEM İÇİ HAREKETLER	ÖNCEKİ DÖNEM SONU BAKİYESİ	DÖNEM BAŞI BAKİYESİ	DÖNEM İÇİ HAREKETLER	DÖNEM SONU BAKİYESİ
MUHASEBE POLİTİKASINDAKİ DEĞİŞİKLİKLER						
NET DEĞER						
A- Denge Kayıtları	352.218.688,14	0	352.218.688,14	352.218.688,14	0,00	352.218.688,14
B- Varlık Envanteri	2.652.939.559,94	250.000,00	2.653.189.559,94	2.653.189.559,94	0,00	2.653.189.559,94
C- Yükümlülük Envanteri	-27.046.367,46	0	-27.046.367,46	-27.046.367,46	0,00	-27.046.367,46
D- Değer Hareketleri Sonuç Hesabından Aktarılanlar	0	0	0	0,00	0,00	0,00
E- Enflasyon Düzeltme Farkları	0	0	0			
F- Diğer	1.912.309.386,03	-597.658.245,08	1.314.651.140,95	1.314.651.140,95	-420.782.069,63	893.869.071,32
DEĞER HAREKETLERİ	0	0	0	0	0	0
YEDEKLER	0	0	0	0	0	0
GEÇMİŞ YILLAR OLUMLU SONUÇLARI	147.174.919,49		147.174.919,49	147.174.919,49	85.520.115.991,68	85.667.290.911,17
GEÇMİŞ YILLAR OLUMSUZ SONUÇLARI	-2.676.770.964,52	597.658.245,08	-2.079.112.719,44	-3.645.798.884,12	-3.077.594.847,87	-6.723.393.731,99
DÖNEM FAALİYET SONUÇLARI	0	-1.566.686.164,68	-1.566.686.164,68	0	-2.959.278.665,65	-2.959.278.665,65

4. BÜTÇELENEN VE GERÇEKLEŞEN TUTARLARIN KARŞILAŞTIRILMA TABLOSU

2023 YILI BÜTÇELENEN VE GERÇEKLEŞEN TUTARLARIN KARŞILAŞTIRMA TABLOSU			
	Bütçelenen Tutarlar		Gerçekleşen Tutar
	Bütçe Ödeneği / Gelir Tahmini	Nihai Ödenek	
TAHSİLATLAR			
Vergi Gelirleri			
Sosyal Güvenlik Gelirleri			
Teşebbüs ve Mülkiyet Gelirleri	4.748.450.000,00		4.721.884.059,62
Alınan Bağış ve Yardımlar İle Özel Gelirler	5.500.000.000,00		5.762.499.839,15
Diğer Gelirler	183.000.000,00		429.713.737,29
Sermaye Gelirleri	2.000.000.000,00		123.500.000,00
Alacaklardan Tahsilat			
Red ve İadeler (-)			143.216,66
Toplam Tahsilatlar	12.431.450.000,00		11.037.454.419,40
ÖDEMELER			
Personel Giderleri	1.192.732.000,00	1.192.732.000,00	1.362.268.932,97
Sosyal Güvenlik Kurumlarına Devlet Primi Giderleri	237.156.000,00	237.156.000,00	185.968.346,98
Mal ve Hizmet Alım Giderleri	10.162.665.000,00	10.162.665.000,00	11.241.874.458,40
Faiz Giderleri	97.875.000,00	97.875.000,00	30.119.456,48
Cari Transferler	15.692.000,00	15.692.000,00	22.724.058,24
Sermaye Giderleri	2.453.880.000,00	2.453.880.000,00	2.042.486.523,06
Sermaye Transferleri			
Borç Verme			
Yedek Ödenekler	1.240.000.000,00	1.240.000.000,00	
Toplam Ödemeler	15.400.000.000,00	15.400.000.000,00	14.885.441.776,13
NET TAHSİLATLAR/ÖDEMELER			74,15%

B. İETT İŞLETMELERİ GENEL MÜDÜRLÜĞÜNÜN HUKUKİ YAPISI VE FAALİYET ALANI

TARİHÇE

Türkiye’de modern anlamda kent içi ulaşımını başlatan kurum olan İETT, geçmişten günümüze birçok ilke imza atmış ve ülkemizde sektöründe hep öncü rol oynamıştır. İstanbul kent içi ulaşımı ilk olarak 1869 yılında Dersaadet Tramvay Şirketi’nin kurulması ve Tünel Tesisleri’nin inşasıyla başlamış, 1871 yılında ilk atlı tramvay hizmete girmiş ve Şubat 1914’te elektrikli tramvay işletmeciliğine geçilmiştir. Bir süre muhtelif yabancı şirketler tarafından işletilen Elektrik Tramvay ve Tünel İşletmeleri, 1939 yılında millileştirilerek 3645 sayılı yasa ile İstanbul Elektrik Tramvay ve Tünel (İETT) İşletmeleri Umum Müdürlüğü adı altında bugünkü hüviyetine kavuşmuştur. 1945 yılında Yedikule ve Kurbağalıdere Havagazı Fabrikaları ile bu fabrikaların beslediği İstanbul ve Anadolu havagazı dağıtım sistemleri İETT’ye devredilmiş ve 1961’de işletmeye alınan trolleybüsler, 1984’e kadar İstanbullulara hizmet vermiştir. 1982 yılında çıkarılan bir yasa ile tüm elektrik hizmetleri, hak ve vecibeleriyle Türkiye Elektrik Kurumuna (TEK) devredilmiş, 1993 yılında da havagazı üretim ve dağıtım faaliyetlerine son verilmiştir. İETT, otobüs, metrobüs, Taksim-Tünel arasında hizmet veren “Nostaljik Tramvay” ile Karaköy-Beyoğlu arasında hizmet veren tarihi “Tünel” ve Adalar’da elektrikli araç işletmeciliğini yürütmektedir.

ELEKTRİK

Türkiye’de ilk elektrik dağıtım işletmesi İstanbul’da hayata geçirilmiştir. 1908 yılında II. Meşrutiyet’in ilanı ile gelişen modernizasyon hareketleri sırasında, Osmanlı İmparatorluğu’nda yapılan araştırmalar sonucu İstanbul’da elektrik dağıtım imtiyazı, merkezi Peşte’de bulunan Ganz Anonim Şirketi’ne verilmiş olup daha sonra başka ortaklarla 1910 yılında Osmanlı Anonim Elektrik Şirketi’ne dönüşen yapı, Birinci Dünya Savaşı ve sonrasında Silahtar’da özellikle tramvaylar için elektrik üretmeye başlamıştır. Cumhuriyet’in ilanı ile Hükümet; personelinin Türk vatandaşı olması, yatırım mecburiyeti ve hizmetin geliştirilmesi konularında ek anlaşmalar yaparak şirketi tanımıştır. Özel Elektrik Şirketi, 31 Aralık 1937’de 11 milyon 500 bin Liraya kamulaştırılarak Nafia Vekalet’ine bağlı Elektrik İşleri Umum Müdürlüğü adını almış ve elektrik üretimi ve dağıtımından sorumlu olmuştur. 16 Haziran 1939’da kurulan İETT İşletmeleri Umum Müdürlüğü, elektrik üretim ve dağıtım işini üstlenmiştir. 1952 yılına kadar üretim ve dağıtımını bir arada yürüten İETT, bu tarihten sonra

Etibank'tan cereyan almaya başlamıştır. 1970 yılında çıkarılan Türkiye Elektrik Kurumu Yasası ile elektrik dağıtımından Türkiye Elektrik Kurumu (TEK) sorumlu olmuş ve 1982'de elektrik dağıtım hizmeti tamamen TEK'e devredilmiştir.

HAVAGAZI

İstanbul'da havagazı üretimine, ilk kez 1853 yılında Dolmabahçe Sarayı'nın aydınlatılması amacıyla başlanmıştır. 1878'e kadar Yedikule'de, 1891'de Kadıköy'de yabancı sermayeli özel şirketlerce yürütülen üretim ve dağıtım işi birkaç el değiştirdikten sonra, 1945 yılında 4762 sayılı devir yasasıyla İETT'ye devredilmiştir. 1984 yılında imtiyazı dolan Beyoğlu Poligon Havagazı Fabrikası'nın da devredilmesiyle İETT, havagazı üretimi ve dağıtımında tekel olmuştur. Kok üretimi ve satışı da yapan, yaklaşık bin kişinin çalıştığı, günlük ortalama kapasitenin 300 bin metreküpü bulduğu, 80 bin abonesiyle İstanbul'a on yıllar boyu yaz kış demeden hizmet veren işletme, doğalgazın günlük yaşama girmesi ve eskiyen teknoloji nedeniyle Haziran 1993'te tasfiye edilmiştir.

TROLEYBÜS

İstanbul'un her iki yakasında uzun yıllar hizmet veren elektrikli tramvayların 1950'li yılların sonunda kentin ihtiyacını karşılayamaz hale gelmesi üzerine; otobüslere oranla daha ekonomik olması ve elektrik enerjisiyle çalışması dolayısıyla çevreci özelliği de göz önüne alınarak trolleybüs sisteminin kurulmasına karar verilmiştir. Güç beslenmesi çift havai elektrik hattından sağlanan trolleybüsler için ilk hat Topkapı-Eminönü arasında döşenmiş olup 27 Mayıs 1961'de hizmete girmiştir. Toplam uzunluğu 45 kilometre olan şebeke, 6 kuvvet merkezi ve 100 trolleybüslük işletmenin maliyeti, o günün rakamıyla 70 milyon lirayı bulmuştur. Şişli ve Topkapı garajlarına bağlı olarak hizmet veren ve kapı numaraları 1'den 100'e kadar sıralanan araçlara 1968 yılında, tamamen İETT işçilerinin üretimi olan Tosun da katılınca araç sayısı 101 olmuş ve ilk Türk Trolleybüsü Tosun 101 kapı numarasıyla İstanbullulara 16 yıl süreyle hizmet vermiştir. Elektrik kesintileri yüzünden sık sık yollarda kalan ve seferleri aksayan trolleybüsler, trafiği engellediği gerekçesiyle 16 Temmuz 1984'te işletmeden kaldırılmış ve araçlar İzmir Belediyesi'ne bağlı ESHOT (Elektrik, Su, Havagazı, Otobüs ve Trolleybüs İşletmesi) Genel Müdürlüğü'ne satılmıştır. Trolleybüslerin 23 yıllık İstanbul macerası böylece son bulmuştur.

TÜNEL

1867 yılında Fransız mühendis Henry Gavand, gözlemleri sonucu Galata-Beyoğlu arasında ulaşım aracı ihtiyacını belirlemiş ve bunun en uygun çözümünün asansör tipinde demiryolu olduğu kanısına varmış ve uzun müzakereler sonunda Padişah Abdülaziz'den 6 Kasım 1869 tarihinde Tünel yapma imtiyazını almıştır. Dış mali destek bulunmasının ardından

30 Temmuz 1871’de yapım çalışmaları başlamış, 1874 yılının Aralık ayında 573 m uzunluğunda Tünel tamamlanmış ve 17 Ocak 1875 tarihinde işletmeye açılmıştır. Tünelin işletmeye açıldığı yıllarda vagonların yeraltında hareket etmesi halkta çekingenlik yaratmış, ek bir vagon konularak bazı küçük ve büyükbaş hayvanlar taşınarak insan taşımacılığında bir tehlike olmadığı hususunda güven sağlanmaya çalışılmıştır.

Yılda 64.800 sefer yaparak 37.066 km kat eden Tünel bugün Karaköy-Tünel arasında 2 vagonu ile yolcularına hizmet vermektedir.

TRAMVAY

İlk atlı Tramvay 1871 yılında Azapkapı-Galata, Aksaray-Yedikule, Aksaray-Topkapı ve Eminönü-Aksaray olmak üzere 4 hatta çalışmaya başlamış, ilk işletme yılında 430 at kullanılarak 4,5 milyon yolcu taşınmıştır. Daha sonraları Voyvoda’dan Kabristan-Tepebaşı-Taksim-Pangaltı-Şişli, Beyazıt Şehzadebaşı, Fatih-Edirnekapı-Galatasaray-Tünel ve Eminönü-Bahçekapı gibi hatlar açılmıştır. Osmanlı İmparatorluğu sınırları içinde çalışmaya başlayan atlı tramvaylar daha sonra imparatorluğun büyük şehirlerinde de kurularak Selanik daha sonra Şam, Bağdat, İzmir ve Konya’da işletmeye açılmıştır. Savunma Bakanlığı, tramvay atlarını 1912 yılında başlayan Balkan Harbi sırasında, 30.000 altın karşılığı almış ve bu yüzden İstanbul bir yıldan fazla süreyle tramvaysız kalmıştır. 12 Haziran 1939 gün ve 3642 sayılı Yasa ile Hükümete devredilen Tramvay İşletmesi, daha sonra İstanbul Belediyesi’ne ve 16 Haziran 1939 gün ve 3645 sayılı Yasa ile de İETT’ye bağlanmıştır. 12 Ağustos 1961 günü İstanbul yakasından, 14 Kasım 1966 tarihinde ise Anadolu yakasından kaldırılarak İstanbul’da Tramvay İşletmeciliği son bulmuştur. 1990 yılının sonlarından Tünel-Taksim arasında tarihi tramvay tekrar işletmeye alınmış olup halen 4 motris (çekici), 2 yolcu ve 1 etkinlik vagonu ile 1,64 km hat üzerinde turistik bir işlev görmektedir. Tramvay 2018 Ocak ayında tekrar seferlerine başlamıştır. Yeni nesil, çevreci, tasarruflu, yüksek yolcu kapasiteli ve %100 Elektrikli Araç yatırımlarını hızlandıran İETT, elektrikli otobüs, elektrikli metrobüs ve elektrikli Ada araçlarının ardından şimdi de elektrik enerjisi ile çalışan bataryalı tramvay çalışmalarına da hız verdi.

Bu çerçevede ilk olarak; İstiklal Caddesi’ndeki mevcut nostaljik tramvay ile iç ve dış tasarımı birebir aynı olarak hazırlanan ve mevcut tarihi kimliğini koruyan,%100 bataryalı, tek şarj ile 150 km menzile sahip olan yani 1.4 km’lik İstiklal Caddesi’nde tek şarj ile 107 kez sefer yapabilecek, çift motorlu ve toplamda 40 kw motor gücüne sahip, 120kw batarya kapasiteli, 84 yolcu kapasiteli, rejeneratif ve Hidriolik Fren Sistemleri gibi güvenlik donanımları bulunan yolcu güvenliği için kamera ayna sistemi olan, dıştan yolcuların tutunarak tehlikeli seyahat edemeyeceği ilk bataryalı Tramvay üretildi ve İstiklal Caddesi’nde test çalışmalarına başlandı.

Test çalışmalarının tamamlanmasının ardından, yeni bataryalı tramvay da İstiklal Caddesinde seferlerine başlayacaktır.

OTOBÜS

1871 yılından itibaren çalışan Tramvay İşletmesi'ne destek olmak amacı ile Dersaadet Tramvay Şirketi'ne 4 adet otobüs çalıştırma izni verilmiş, ilk otobüs 1926 yılında çalışmaya başlamıştır. Şirketin İETT'ye devri sırasında 3 adet otobüsü vardı.1942 yılında 23 adet White marka otobüs sipariş edilmiş, ancak bunlardan sadece 9 adedi teslim alınmış olup bu tarihte 3 adet Scania marka otobüs hurdaya ayrılmıştır. Aynı yılın sonlarında Ticaret Ofisi tarafından, İsveç'ten 25 adet Scania-Vabis marka benzinli kamyon ithal edilerek İETT'ye tahsis edilmiştir. 3 Nisan 1943 tarihinde, kamyonlardan bozma 15 otobüs, 1944 yılında ise 5 adet Scania-Vabis otobüs alınmasıyla birlikte 29 adetlik bir filo oluşturulmuştur. Bu filo 17 Ekim 1946 yılında Ankara Belediyesi otobüs deposunda çıkan yangında yanan otobüslerin yerine Ankara'ya gönderilmiştir. Kısa bir süre sonra Belediyenin girişimi ile 12 adet Twin Couch, 2 adet Chevrolet, 1 adet Fargo marka olmak üzere 16 otobüslük filo 1955 yılına kadar hizmet vermiştir. 1960 yılına kadar Skoda, Bussingi ve Magirus gibi çeşitli markalarda otobüs alımları sürmüştür ve filo sayısı 525 olmuştur. 1968 ve 1969 yıllarında toplam 300 adet Leyland otobüs satın alınmıştır. 1979-1980 yıllarında Mercedes-Benz, Magirus ve İkarus otobüsler satın alınarak toplam 495 otobüs, 1983-1984 yıllarında MAN markalı otobüsler işletmeye verilmiştir.

İstanbul halkına konforlu, ekonomik, çevreci ve yenilikçi işletmecilik anlayışı ile hizmet sunmayı misyon edinmiş olan İETT, alternatif ulaşım modellerine yatırım yapmayı sürdürürken otobüs filosunu da modernleştirmeye devam etmiştir. 2023 yılında 150 adet otobüs alımı ile ilgili sözleşme imzalanmış olup 90 adet araç 27.05.2024 tarih itibariyle teslim alınarak hizmete sunulmuştur.

METROBÜS

İETT'nin İstanbul'un ana arterlerindeki trafik yoğunluğunu azaltmak, hızlı ve konforlu ulaşım sağlamak amacıyla işletmeye aldığı Metrobüs sistemi ilk olarak Topkapı-Avcılar hattında hizmete başlamıştır. Yapımına 2007 yılı başında başlanan 18,3 kilometrelik hat, sekiz ay gibi kısa sürede tamamlanarak 17 Eylül 2007'de açılmıştır. Daha önce 67 dakikada alınan Topkapı-Avcılar arasını sadece 22 dakikaya indiren Metrobüsün ikinci etabı olan Zincirlikuyu ayağı 8 Eylül 2008 Pazartesi günü yeni eğitim-öğretim yılı başında hizmete alınmış olup, hattın 77 gün gibi kısa sürede tamamlanmasıyla durak sayısı 25'e yükselmiştir. Metrobüs hattının üçüncü etabı olan Söğütlüçeşme hattı 3 Mart 2009 tarihinde hizmete alınarak İstanbul'un iki yakası en kısa yoldan birbirine bağlanmış olup Avcılar-Söğütlüçeşme hattında yolculuk süresi

63 dakikaya inmiştir. Temeli 15 Mart 2011 günü atılan Avcılar-Beylikdüzü Metrobüs Hattı 19 Temmuz 2012 tarihinde resmi açılışı yapılarak hizmete sunulmuştur. Toplam 52 kilometre olan 44 istasyonlu Beylikdüzü-Söğütlüçeşme hattında ortalama yolculuk süresi 83 dakika olup 2023 yılında günlük ortalama 786 bin yolculuk gerçekleşmiştir. Metrobüs hattında kapasiteyi ve hizmet konforunu artırmak amacıyla, 2022 Nisan ayı itibari ile alınmaya başlanan ve 2023 Mayıs ayı itibari ile alımı tamamlanan 132 adet Euro VI Akia LF25 model ve 120 adet Euro VI Otokar Kent XL araç yolcularımızın hizmetine sunulmuştur.

154 yıllık tarihinde İstanbul'u pek çok ilkle tanıştıran İETT, metrobüs sistemiyle ulaşımında büyük başarı sağlamıştır. İki kıtayı birbirine bağlayan Metrobüs sistemi İETT'ye ulusal ve uluslararası alanda pek çok ödül kazandırmıştır.

ELEKTRİKLİ ARAÇLAR

Adalar'da atlı faytonların kaldırılmasının ardından 30 Temmuz 2020 tarihinden itibaren 40 adedi 14 kişilik, 20 adedi 4 kişilik olmak üzere toplam 60 araç ile hizmet vermeye başlanmıştır. 2021 yılında 60 adet, 2023 yılında da yerli ve tescilli 50 araç daha satın alınarak Adalarda hizmet veren araç sayısı 170'e çıkarılmıştır. İETT, elektrikli araçlar ile Büyükkada, Heybeliada, Burgazada ve Kınalıada'da toplu taşıma hizmeti vermektedir.

MİSYON VE VİZYON

Misyonumuz;

Tarihsel gelişimi ve yenilikçi yaklaşımları ile erişilebilir, ekonomik, çevreye duyarlı, yolcu odaklı toplu ulaşım hizmeti sunan lider kuruluş.

Vizyonumuz;

Sürdürülebilir ve entegre toplu ulaşım çözümleri ile yolcu memnuniyetini artırmak.

TEMEL DEĞERLERİMİZ

YOLCU ODAKLI

İETT, faaliyetlerinin merkezine yolcuyla koyar ve tüm faaliyet, plan ve yatırımlarında yolcuların memnuniyetini esas alır. Yolcu talep, şikâyet ve önerilerini en önemli gelişim ve öğrenme araçlarından biri olarak kabul eder.

GÜVENİLİR

İETT faaliyetlerini yerine getirirken adaletten ve doğruluktan ayrılmaz; hak ve hukuku gözetir, paydaşları arasında hiçbir ayırım yapmaz ve taahhüt ettiği hizmet esaslarına uyar. Tüm kaynakları ile her zaman, her koşulda ve şeffaf yaklaşımlarla paydaşlarına hizmet verir, taşıdığı yolcuların sorumluluğunun bilincindedir ve paydaşlarına taahhüt ettiği hizmet esaslarına uyar.

ÇEVİK

İETT, elinde bulunan verileri etkin karar almak ve sonuçlara hızlı ulaşmak için teknolojiden yararlanarak kullanır. Risklerini proaktif yaklaşımlarla önceden değerlendirir ve kriz anlarında operasyonlarını hızlı ve etkin biçimde gerçekleştirir. Yalın yönetim anlayışıyla verimsiz uygulamaları başarılı bir şekilde ortadan kaldırarak yolcu memnuniyetini sürekli arttırmayı esas kabul eder.

DUYARLI

İETT, başta yolcuları olmak üzere tüm paydaşlarının ihtiyaç ve beklentilerine, çevreye ve doğaya karşı duyarlı bir kuruluştur. Tüm paydaşların ihtiyaçlarını ve kurumdan beklentilerini ortaya çıkarmak için empatik yaklaşımlar geliştirir, tüm tespitleri ve paylaşımları samimiyetle değerlendirir. Yolcu memnuniyetini artırmak ve çevreye olan etkilerini azaltmak için projeler

geliştirir, çalışanlarının iş sağlığı ve güvenliğini öncelikli olarak gözetir, sosyal sorumluluk projelerine destek verir.

YENİLİKÇİ

İETT, yenilikçilikten yana bir yönetim anlayışı ile ülkemizde ve dünyadaki en iyi uygulamaları ve yeni gelişmeleri yakından takip ederek, paydaşlarına sunduğu hizmetleri çözüm odaklı yaklaşımlarla sürekli geliştirir, dönüşüm ihtiyaçlarını en üst düzeyde değerlendirir. Yolcu ve paydaş memnuniyetini sürekli artırmak ve maliyetlerini düşürmek için teknolojik gelişmelere uyum sağlar; değişim ve yeniliklere öncülük eder.

YETKİ, GÖREV VE SORUMLULUKLAR

HUKUKİ DURUM

İETT İşletmeleri Genel Müdürlüğü; İstanbul il sınırları içinde kent içi toplu taşıma hizmeti sunan İstanbul Büyükşehir Belediyesine bağlı bir kamu kuruluşudur. Yabancı sermayeli özel şirketler eliyle yürütülen Elektrik, Tramvay, Tünel, Havagazı gibi hizmetler, önce millileştirilmiş ve daha sonra 3645 sayılı yasa ile İETT İşletmeleri Genel Müdürlüğüne devredilmiştir. Başlangıçta bir kamu şirketi olarak yapılandırılan İETT İşletmeleri Genel Müdürlüğü zamanla bu niteliğini tamamen yitirerek tam bir kamu kurumu kimliği kazanmış olup; birçok iş ve işlem kuruluş kanunundaki hükümlere göre değil, daha sonra yürürlüğe giren ve İETT'nin de tabii olduğu 5018, 4734, 5216, 4736, 4925 gibi kanunlar ve bu kanunlar doğrultusunda yapılan alt düzenlemeler doğrultusunda yürütülmektedir.

YETKİ, GÖREV VE SORUMLULUKLAR

“3645 sayılı İstanbul Elektrik, Tramvay ve Tünel İdareleri Teşkilât ve Tesisatının İstanbul Belediyesine Devrine Dair Kanun ‘un 3. maddesinde belirtilen İETT'nin temel yetki ve sorumlulukları aşağıda yer almaktadır: A) Kendisine intikal eden menfaatleri istifa ve tahmil edilen vecibeleri ifa etmek, B) (Değişik: 28/2/2006-5466/ 1 md.) İstanbul'un Rumeli ve Anadolu yakaları ile civarında ve Adalar'da elektrik kudreti tevzi etmek üzere elektrik tesisatını ve elektrikli tramvay şebekesini ve tünel tesisatını ihtiyaca göre tanzim, ıslah, tadil ve tevsi etmek ve bu işler için muktezi gayrimenkulleri istimlak etmek ve işletmelerine hadim bütün muameleler ve teşebbüslerde bulunmak ve lüzum görülürse trolleybüs ve otobüs servisleri ihdas etmek, işletmek ve işlettirmek suretiyle münakalatı temdit ve takviye etmektir.

ÜCRET TARİFELERİ

İETT toplu taşımacılık ile ilgili ücret tarifelerini Ulaşım Koordinasyon Merkezi (UKOME) kararına göre uygulamaya koyar.

BÜTÇE VE KADROLAR

İETT 3645 sayılı Yasanın 6. maddesi gereğince her takvim yılına ait bütçesini yatırım programını, kadrosunu, Belediye Murakıpları Raporu ile görüşülerek karara bağlanmak üzere Büyükşehir Belediye Meclisine gönderir. KESİN HESAP Bir önceki yıla ait kesin hesap ve bilanço yılsonu itibari ile 6 ay içinde Büyükşehir Belediye Meclisine gönderilir. Bunların meclis tarafından onayı ile Genel Müdürlük hesapları ibra edilmiş olunur.

TEŞKİLAT YAPISI

İETT İşletmeleri Genel Müdürlüğü teşkilat yapısı, norm kadro esaslarına uygun olarak Genel Müdür, Genel Müdür Yardımcıları, Daire Başkanları ve Şube Müdürlerinden oluşmaktadır.

DANIŞMA BİRİMİ

Hukuk Müşavirliği, Genel Müdürlüğün hukuki iş ve işlemlerini Genel Müdür adına yürütür.

YÜRÜTME BİRİMLERİ

Genel müdürlüğün misyon ve vizyonunun gereklerini uygulayan Daire Başkanlıkları ve Müdürlüklerdir.

DENETLEME BİRİMLERİ

Genel Müdürlükçe yürütülen iş ve işlemlerin mevzuata uygunluğunu Genel Müdür adına denetleyen Teftiş Kurulu Başkanlığı ve İç Denetim Başkanlığıdır. 5018 sayılı yasa uyarınca iç ve dış denetim yapılmaktadır. İç denetim İç Denetim Başkanlığı, dış denetim Sayıştay Başkanlığı tarafından gerçekleştirilmektedir.



GENEL MÜDÜR

İdarenin misyon ve vizyonuna uygun planlama, yönetme ve denetlemeyi gerçekleştiren üst yöneticidir.



GENEL MÜDÜR YARDIMCILARI

İdarenin misyon ve vizyonuna uygun planlama, yönetme ve denetleme işlerini Genel Müdür adına yürüten ve Genel Müdüre karşı sorumlu olan yöneticidir.



İDARE ENCÜMENİ

İdarenin stratejik plan ve projeleri ile misyon ve vizyonunun müzakere edildiği ve yürütme birimlerine tavsiye niteliğinde önerilerde bulunan organdır. Genel Müdür veya görevlendireceği bir Genel Müdür Yardımcısı başkanlığında; 1. Hukuk Müşaviri, Satınalma Dairesi Başkanı, Mali Hizmetler Dairesi Başkanı ve

konu ile ilgili olan daire başkanlarından teşekkül eder.

ORGANİZASYON ŞEMASI

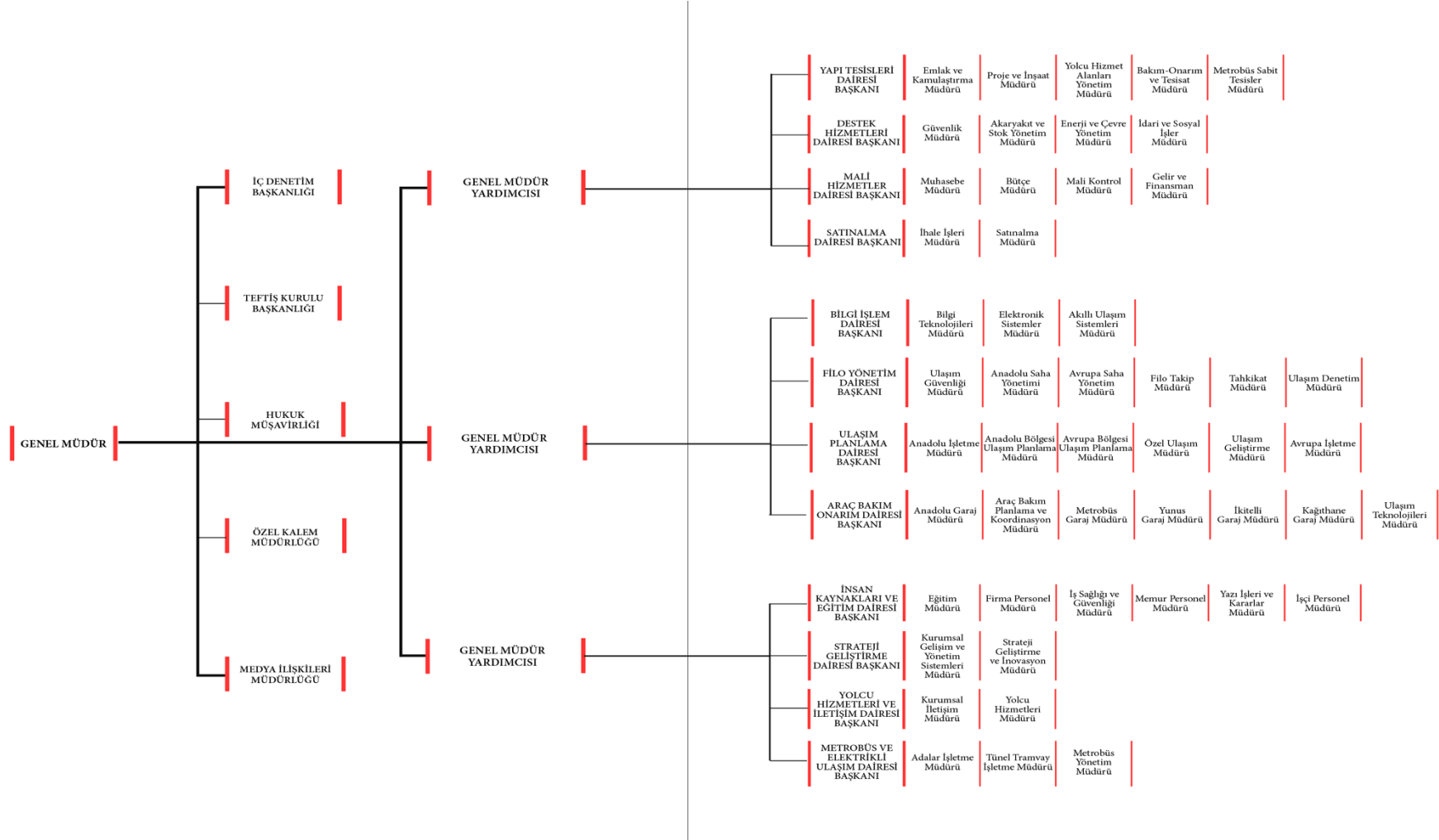

C. ÖNEMLİ MUHASEBE POLİTİKALARI

1. MUHASEBE SİSTEMİ

a) Uygulanan Muhasebe Düzenlemeleri

İdaremiz, 5018 sayılı Kamu Malî Yönetimi ve Kontrol Kanununun “Muhasebe Sistemi” başlıklı 49 uncu maddesine göre hazırlanan Kanun kapsamındaki kamu idarelerinde uygulanacak çerçeve hesap planı ile düzenlenecek raporların şekil, süre ve türlerine ilişkin hususlar ile standartların uygulanmasına ilişkin hükümler içeren Genel Yönetim Muhasebe Yönetmeliğine (bundan sonra “Yönetmelik” olarak anılacaktır.) tabidir.

İdaremize ait muhasebe işlemleri, Genel Yönetim Muhasebe Yönetmeliğine uygun olarak hazırlanan Mahalli İdareler Bütçe ve Muhasebe Yönetmeliği çerçevesinde yürütülmektedir.

b) Uygulanan Detaylı Hesap Planı

27/12/2014 tarihli ve 29218 Mükerrer sayılı Resmî Gazetede yayımlanan Genel Yönetim Kapsamındaki Kamu İdarelerinin Detaylı Hesap Planları başlıklı 41 sıra no.lu Muhasebat Genel Müdürlüğü Genel Tebliği hükümleri çerçevesinde hazırlanan Mahalli İdareler Detaylı Hesap Planı muhasebe kayıtlarında kullanılmaktadır.

c) Kayıt Esası

Yönetmeliğe göre her türlü muhasebe işlemi çift taraflı kayıt sistemine göre kaydedilmekte, tahakkuk esası gereğince bir ekonomik değer yaratıldığında, başka bir şekilde dönüştürüldüğünde, mübadeleye konu edildiğinde, el değiştirdiğinde veya yok olduğunda muhasebeleştirilmektedir.

2. KULLANILAN PARA BİRİMİ

Yönetmeliğin “Temel kavramlar” başlıklı 5 inci maddesinin birinci fıkrasının (c) bendinde belirtilen Parayla Ölçülme kavramı uyarınca, ortak ölçü olarak ulusal para birimi belirlenmiştir. Bu çerçevede mali tablolar ulusal para birimi olan Türk Lirası (TL) cinsinden sunulmaktadır.

3. YABANCI PARA İLE YAPILAN İŞLEMLER VE KUR DEĞİŞİKLİKLERİ

Yönetmeliğin 19 uncu maddesinde yabancı para cinsinden yapılan işlemler sayılmış, bu işlemlerin ve kur değişikliklerinin kaydedilmesi, raporlanması ve dipnotlarda gösterilmesine ilişkin esaslar belirlenmiştir. Yabancı paralar ile yabancı para cinsinden izlenen varlıklar ve yabancı kaynaklar, raporlama tarihinde Türkiye Cumhuriyeti Merkez Bankasınca belirlenen ilgili döviz kuru üzerinden değerlemeye tabi tutulmaktadır. Bu değerlendirme sonucu oluşan kur farklarının etkisi, “Öz Kaynaklar” açıklayıcı not başlığı altında açıklanmıştır.

4. GELİR VE GİDERLERİN MUHASEBELEŞTİRİLME ESASI

Yönetmeliğin “Faaliyet Sonuçları Tablosu ilkeleri” başlıklı 6’ncı maddesi gereğince kamu idarelerinin faaliyetlerine ilişkin gelir ve gider işlemleri, tahakkuk esasına dayalı olarak gelir ve gider hesaplarında izlenmektedir. Bütçe ile ilgili olsun veya olmasın, genel kabul görmüş muhasebe ilkeleri gereği tahakkuk eden her türlü gelir ve giderin izlenmesi için gelir ve gider hesapları kullanılmaktadır.

5. STOKLARIN MUHASEBELEŞTİRME ESASI

Yönetmeliğin 23’üncü maddesi gereğince stoklar, maliyet bedeliyle ilgili stok hesaplarına kaydedilir. Maliyet bedeli, stokların depolanacağı yere kadar getirilmesi için yapılan bütün giderleri kapsar. Kullanıldıklarında veya tüketildiklerinde gider hesabına, satıldıklarında ise ilgili varlık hesaplarına kaydedilerek stok hesaplarından düşülür.

6. DEĞERLEME VE ÖLÇÜM ESASLARI

Değerleme ve ölçüm, mali tablolarda yer verilen iktisadi kıymetin nevi ve mahiyetine göre, aşağıdaki ölçülerden biri ile yapılır.

a) Maliyet Bedeli

Bir varlığın satın alınması, üretilmesi veya değerinin arttırılması için yapılan harcamalar veya verilen kıymetlerin toplamını ifade ederken kamu idareleri tarafından edinilen varlık ve hizmetler, bunların elde edilme maliyet bedelleriyle muhasebeleştirilir. Maliyet bedeli tespit edilemeyen varlık ve kaynakların değerlemesine ilişkin hükümler saklıdır. Söz konusu değerlendirme ölçütünün kullanıldığı durumlar aşağıdaki gibidir.

- Kamu idarelerinin bizzat kendi imkânlarıyla ürettikleri maddi ve maddi olmayan duran varlıkların üretimi için yapılan giderler,

- Kira veya sermaye geliri veya bunların her ikisini elde etmek amacıyla edinilen ve kısa dönemde satış veya diğer işlemlere konu edilmesi düşünülmeyen yatırım amaçlı varlıklar,

- Stoklar,

- Gerek yatırım ve gerekse kullanım amacıyla edinilen maddi duran varlıklar,

- Duran varlıkların ilk defa amortisman ve tükenme payı ile enflasyon düzeltmesi işlemleri,

- Şartlı bağış ve yardımların kullanılması sonucu kamu idaresi adına kaydı gereken bir varlık üretilmesi durumu.

b) Gerçeğe Uygun Değer:

Piyasa koşullarında muvazaasız bir işlemde bilgili ve istekli taraflar arasında bir varlığın el değiştirmesi veya bir borcun ödenmesi için belirlenen tutarı ifade ederken, söz konusu değerlendirme ölçütünün kullanıldığı durumlar aşağıdaki gibidir.

- Hizmet imtiyaz varlıkları,

- Finansal kiralama işlemine konu varlıkların gerçeğe uygun değeri ile kira ödemelerinin bugünkü değeri karşılaştırılması sonucunda düşük olan değer ise,

- Herhangi bir maliyet yüklenilmeksizin edinilen maddi ve maddi olmayan duran varlıklar,

- Kamu idarelerinin karşılığını doğrudan vermeden veya düşük bir bedel karşılığında elde ettiği gelirler dışında, verilen mal, hizmet ya da sağlanan faydanın karşılığı olan gelirler,

- Mal ve hizmetlerin takas yoluyla satışı işlemlerinden sağlanan tutarlar,

- Aynı olarak alınan şartlı bağış ve yardımlar,

c) İtibari Değer

Her türlü senetlerle, bono ve tahvillerin üzerinde yazılı olan değeri ifade ederek söz konusu ölçütün belirtilen menkul kıymetler için kullanılmaktadır.

d) İz Bedeli

Ekonomik ömrünü tamamladığı halde fiilen kullanılmasına devam edilen iktisadi kıymetler ile gerçek değeri tespit edilemeyen veya edilmesi uygun görülmeyen ancak, hesaplarda izlenmesi gereken iktisadi kıymetlerin muhasebeleştirilmesinde kullanılan ve

muhasebe kayıtlarında yer verilen en düşük tutarı ifade ederken söz konusu değerlendirme ölçütünün kullanıldığı durum aşağıdaki gibidir.

- Sanat eserlerinden hesaplara alınmasına karar verilenlerden sigortalanmamaları veya değer takdir edilememesi durumunda olanlar,

- 13/9/2006 tarihli ve 2006/10970 sayılı Bakanlar Kurulu Kararıyla yürürlüğe giren Kamu İdarelerine Ait Taşınmazların Kaydına İlişkin Yönetmelikte iz bedeli ile izlenmesine karar verilen taşınmazlar.

e) Net Gerçekleşebilir Değer

Net gerçekleşebilir değer; olağan iş akışı içerisinde tahmini satış fiyatından, tahmini tamamlanma maliyetleri ve satışı gerçekleştirmek için gerekli tahmini satış giderleri toplamının düşülmesiyle elde edilen tutarı ifade edip söz konusu ölçütün kullanılabilmesi durumu aşağıdaki gibidir.

- Ticari amaçla edinilen ve kamu idaresinin hesaplarında bulunan stokların dönem sonlarında tespit edilen net gerçekleşebilir değerinin maliyet bedelinden küçük olması durumunda kullanılır.

7. AMORTİSMAN VE TÜKENME PAYI AYRILMASINA İLİŞKİN ESASLAR

Yönetmeliğin 29 uncu maddesi gereğince bir duran varlığın amortisman ve tükenme payına tabi değeri, varlığın yararlanma ya da itfa süresine sistemli bir biçimde dağıtılır ve amortisman ve tükenme payı tutarı gider olarak muhasebeleştirilir.

Duran varlıklardan; arazi ve arsalar, yapım aşamasındaki sabit varlıklar, varlıkların elde edilmesi için verilen avans ve krediler ile tarihi yapılar, tarihi veya sanat değeri olan demirbaşlar dışındakilerden hangilerinin amortisman ve tükenme payına tabi tutulacağı ve bunlara ilişkin esas ve usuller ile uygulanacak amortisman ve tükenme payının süre, yöntem ve oranları “Amortisman ve Tükenme Payları” başlıklı ilişkin 47 sıra no.lu Muhasebat Genel Müdürlüğü Genel Tebliğinde belirlenmiştir.

Tebliğde ayrıca dayanıklı taşınımların her biri için 14.000 TL’yi, taşınmazlar için 34.000 TL’yi aşmayan duran varlıklar ile tutarına bakılmaksızın maddi olmayan duran varlıklar ve özel tükenmeye tabi varlıklar hesap gruplarında izlenen varlıklar için amortisman oranı % 100 olarak belirlenmiştir.

8. ÜRÜN VE TEKNOLOJİ GELİŞTİRME GİDERLERİ

Genel Yönetim Muhasebe Yönetmeliğine göre idarelerin yeni ürün ve teknolojiler oluşturması ya da mevcutların geliştirilmesi amacıyla yaptıkları giderler aktifleştirilir. Ancak bu geliştirme aşamasından önce araştırma için yapılan giderler aktifleştirilmeden doğrudan gider olarak kayıtlara alınır.

9. HİZMET İMTİYAZ VARLIKLARI

Yönetmeliğin 24'üncü maddesinde hizmet imtiyaz sözleşmesine konu varlıkların tanımı ve muhasebeleştirme esasları belirlenmiş olup her bir hizmet imtiyaz sözleşmesinin türü, yapısı ve kapsamı gibi bilgilerin mali tablo dipnotlarında açıklanacağı ifade edilmiş olup, kayıtlar bu çerçevede yapılmaktadır.

10.FİNANSAL KİRALAMA İLE EDİNİLEN VARLIKLAR

Yönetmeliğin 25 inci maddesinde finansal kiralama sözleşmesine konu varlıkların tanımı ve muhasebeleştirme esasları belirlenmiş olup her bir finansal kiralama sözleşmesinin türü, yapısı ve kapsamı gibi bilgilerin mali tablo dipnotlarında açıklanacağı ifade edilmiş olup, kayıtlar bu çerçevede yapılmaktadır.

11.ENFLASYON DÜZELTMESİ

Yönetmeliğin 30 uncu maddesinde enflasyon düzeltmesi uygulamasının şartları ve yapılacak işlemler belirlenmiştir. 2023 yılı mali tablolarında enflasyon düzeltmesi yapılmıştır.

12.KOŞULLU YÜKÜMLÜLÜKLER VE VARLIKLAR

a) Koşullu Yükümlülükler

Yönetmeliğin 40/A maddesi gereğince kamu idaresi adına verilen garantiler ile kamu idarelerinin geçmişteki bir olay sonucunda, kontrolünde olmayan gelecekteki belirsiz olayların gerçekleşmesi ya da gerçekleşmemesi ile teyit edilebilecek olan ve ekonomik bir fayda veya hizmet potansiyeli içeren kaynakların çıkışı güvenilir bir şekilde ölçülemeyen diğer koşullu yükümlülükleri nazım hesaplar ana hesap grubunda ihtiyaca göre açılacak hesaplarda izlenmektedir.

Yönetmeliğin 6'ncı maddesinde yer alan ihtiyatlılık ilkesi gereğince koşullu yükümlülüklerden kaynaklanan ve kamu idarelerinden ekonomik bir fayda veya hizmet potansiyeli içeren kaynakların çıkışına neden olabileceği güvenilir bir biçimde tahmin edilen tutarlar için karşılık ayrılır ve faaliyet sonuçları tablosuna yansıtılır.

b) Koşullu Varlıklar

Yönetmeliğin 40/A maddesi gereğince kamu idarelerinin, geçmiş olaylardan kaynaklanan ve tam anlamıyla kontrolünde bulunmayan, bir veya daha fazla kesin mahiyette olmayan olayın ileride gerçekleşip gerçekleşmemesi ile mevcudiyeti teyit edilecek olan koşullu varlıklar nazım hesaplar ana hesap grubunda ihtiyaca göre açılacak hesaplarda izlenmektedir.

13.BORÇLANMA MALİYETLERİ

Yönetmeliğin 35 inci maddesine göre borçlanma maliyetleri ilgili olduğu dönemde gider yazılmaktadır.

14.KARŞILIKLAR

İhtiyatlılık ilkesi gereği Yönetmelikte belirtilen durumlarda ayrılan karşılıklar gider olarak muhasebeleştirilir ve raporlanır. Koşullu yükümlülüklerden kaynaklanan ve kamu idarelerinden ekonomik bir fayda veya hizmet potansiyeli içeren kaynakların çıkışına neden olabileceği güvenilir bir biçimde tahmin edilen tutarlar için karşılık ayrılır ve faaliyet sonuçları tablosuna yansıtılır.

15.ÇALIŞANLARIN SOSYAL GÜVENCE MALİYETLERİ

İdare, sosyal güvenlik mevzuatı hükümlerine göre Sosyal Güvenlik Kurumuna çalışanları adına sosyal sigorta primi ödemektedir. Ödenen primlerden işveren hisseleri tahakkuk ettikleri dönemde giderler hesabına kaydedilmekte, çalışanların hakkeşlerinden kesilen sigortalı hisseleri dahil toplam tutar ödenecek sosyal güvenlik kesintileri hesabına kaydedilerek mevzuatta belirlenen süre içinde Sosyal Güvenlik Kurumuna gönderilmektedir.

16.BAĞIŞLAR VE HİBELER

5018 sayılı Kanunda alınan bağış ve yardımlar kamu geliri, verilen bağış ve yardımlar kamu gideri olarak tanımlanmıştır. Şartlı bağış ve yardımlar ise Yönetmeliğe göre, alındıklarında, tahsis amacına uygun olarak kullanılmak üzere ilgili hesaplara, karşılıkları ise yükümlülük olarak kaydedilmekte, yükümlülük tutarı, şartlı bağış ve yardımların tahsis amacı gerçekleştikçe gelir olarak kaydedilmektedir.

17.RAPORLAMA TARİHİNDEN SONRAKİ OLAYLAR

Yönetmelik gereği raporlama dönemi sonundan mali raporların yayınlanması için belirlenen sürenin sonuna kadar; kayıtlı borçlar için ayrılan karşılık tutarlarının değişmesi,

değer düşüklüğü ya da şüpheli alacaklar için ayrılan karşılıklarda değişiklik olması, raporlama dönemine ilişkin olarak hukuki veya zımni bir borcun kesinleşmesi, mali tablo veya kayıtlarda usulsüzlük, hata ya da gecikmiş kayıtların olduğunun belirlenmesi durumunda mali tablolar bu yeni duruma göre hazırlanır ve dipnotlarda açıklanır.

D. MALİ TABLOLARA İLİŞKİN AÇIKLAYICI NOTLAR

1. MADDİ DURAN VARLIKLAR

	Açılış Defter Değeri	Kapanış Defter Değeri	Birikmiş Amortisman
Arazi ve Arsalar	5.372.397.704,62	82.631.721.512,20	0,00
Yeraltı ve Yertüstü Düzenleri	68.445.208,99	118.725.201,70	97.911.364,89
Binalar	433.877.515,58	1.535.799.172,41	1.137.549.608,37
Tesis, Makine ve Cihazlar	99.825.549,32	127.996.190,51	110.270.395,00
Taşıtlar	3.214.697.360,95	9.075.208.249,27	4.721.029.330,33
Demirbaşlar	171.917.656,80	359.360.139,79	220.078.623,91
Hizmet İmtiyaz Varlıkları	0,00	0,00	0,00
Yapılmakta Olan Yatırımlar	44.860.652,64	580.944.772,88	
Toplam	9.406.021.648,90	94.429.755.238,76	6.286.839.322,50

a. TAHSİSLİ TAŞINMAZLAR

	Mülkiyetinde Olan Taşınmazlar (İlgili hesapların (01) yardımcı hesabına ilişkin tutar yazılacaktır.)	Tahsis Edilen Taşınmazlar (İlgili hesapların (02) yardımcı hesabına ilişkin tutar yazılacaktır.)	Tahsisli Kullanılan Taşınmazlar (İlgili hesapların (03) yardımcı hesabına ilişkin tutar yazılacaktır.)
Arazi ve Arsalar	47.485.371.390,20	4.568.846,56	35.150.918.968,56
Yeraltı ve Yertüstü Düzenleri	118.725.201,70	0,00	0,00
Binalar	1.552.588.592,41	16.789.420,00	0,00
Toplam	49.156.685.184,31	21.358.266,56	35.150.918.968,56

b. YAPILMAKTA OLAN YATIRIMLAR

Yapılmakta Olan Yatırımlar	Tutar
Yapılmakta Olan Yeraltı ve Yerüstü Düzenleri	0,00
Yapılmakta Olan Binalar	580.944.772,88
Yapılmakta Olan Tesisler	0,00
Toplam	580.944.772,88

2. KARŞILIKLAR

Kıdem Tazminatı Karşılıkları	Tutar
Sürekli İşçilerin Kıdem Tazminatı Karşılıkları	628.887.957,43
Geçici İşçilerin Kıdem Tazminatı Karşılıkları	0,00
Taşeron İşçilerin Kıdem Tazminatı Karşılıkları	1.493.454.422,60
Diğer Kıdem Tazminatı Karşılıkları	0,00
Toplam	2.122.342.380,03

3. MALİ VARLIK VE YÜKÜMLÜLÜKLERDEKİ DEĞİŞİM

Mali Varlık / Yükümlülükler	Açılış Defter Değeri	Kapanış Defter Değeri
Hisse Senetleri	0,00	0,00
Özel Kesim Tahvil, Senet ve Bonoları	0,00	0,00
Kamu Kesimi Tahvil, Senet ve Bonoları	0,00	0,00
Menkul Varlıklar	0,00	0,00
Dış Borcun İkrasından Doğan Alacaklar	0,00	0,00
Para Piyasası Nakit İşlemleri Alacakları	0,00	0,00
Kurumca Verilen Borçlardan Alacaklar	0,00	0,00
Takipteki Kurum Alacakları	0,00	0,00
Mali Kuruluşlara Yatırılan Sermayeler	0,00	0,00
Mal ve Hizmet Üreten Kuruluşlara Yatırılan Sermayeler	91.647.712,40	2.048.832.950,17
Döner Sermayeli Kuruluşlara Yatırılan Sermayeler	0,00	0,00
Sermaye Taahhütleri	0,00	0,00
Para Piyasası Nakit İşlemleri Borçları	0,00	0,00
Kamu İdarelerine Mali Borçlar	2.103.732.367,64	3.303.721.130,96
Bonolar	0,00	0,00
Finansal Kiralama İşlemlerinden Borçlar	0,00	0,00
Ertelenmiş Finansal Kiralama Borçlanma Maliyetleri	0,00	0,00
Tahviller	0,00	0,00
Cari Yılda Ödenecek Tahviller	0,00	0,00
Dış Mali Borçlar	0,00	0,00
Cari Yılda Ödenecek Dış Mali Borçlar	0,00	0,00

4. ÖZKAYNAK DEĞİŞİM TABLOSU

a) Kur Farklarının Etkisi

İdarenin kur farklarından kaynaklanan gelirleri 36.042.148,21 TL, giderleri ise 470.427.271,08 TL olup, kur farklarının öz kaynaklara 434.385.122,87 TL olumsuz etkisi bulunmaktadır.

b) Değer ve Miktar Değişimlerinin Etkisi

İdarenin değer ve miktar değişimlerinden kaynaklanan gelirleri 154.070.148,21 TL, giderleri ise 543.745.032,14TL olup, değer ve miktar değişimlerinin öz kaynaklara 389.674.883,93 TL olumsuz etkisi bulunmaktadır.

5. TAAHHÜTLER

Hesap Kodu	Ekonomik				Türü	Tutar
	E1	E2	E3	E4		
920	02				Ertesi Mali Yıl veya Yıllara Geçerli Sözleşmelere İlişkin Taahhütler	5.452.427.846,93
920	02	03			Cari Taahhütler	4.063.873.904,89
920	02	03	02		Tüketime Yönelik Mal ve Malzeme Alımları Taahhütleri	566.241.750,05
920	02	03	02	03	Enerji Alımları	566.241.750,05
920	02	03	05		Hizmet Alımları Taahhütleri	1.726.913.058,68
920	02	03	05	01	Müşavir Firma ve Kişilere Ödemeler	1.665.371.766,64
920	02	03	05	02	Haberleşme Giderleri	1.016.195,08
920	02	03	05	03	Taşıma Giderleri	19.322.813,45
920	02	03	05	04	Tarifeye Bağlı Ödemeler	6.768.776,91
920	02	03	05	05	Kiralar	27.296.649,30
920	02	03	05	09	Diğer Hizmet Alımları	7.136.857,30
920	02	03	07		Menkul Mal, Gayrimaddi Hak Alım, Bakım ve Onarım Giderleri	1.770.719.096,16
920	02	03	07	03	Bakım ve Onarım Giderleri	1.770.719.096,16
920	02	06			Sermaye Taahhütleri	1.388.553.942,04
920	02	06	01		Mamul Mal Alımları	1.172.848.801,96
920	02	06	01	02	Büro ve İşyeri Makine Teçhizat Alımları	37.868.801,96
920	02	06	01	04	Taşıt Alımları	1.134.980.000,00
920	02	06	03		Gayri Maddi Hak Alımları	55.236.127,82
920	02	06	03	01	Bilgisayar Yazılımı Alımları	5.286.498,36
920	02	06	03	03	Lisans Alımları	49.949.629,46
920	02	06	05		Gayrimenkul Sermaye Üretim Giderleri	160.278.400,36
920	02	06	05	07	Müteahhitlik Giderleri	160.278.400,36
920	02	06	07		Gayrimenkul Büyük Onarım Giderleri	190.611,90
920	02	06	07	07	Müteahhitlik Giderleri	190.611,90

6. KOŞULLU VARLIKLAR

Koşullu Varlıklar	Tutar
Alınan Teminat Mektupları	2.394.502.028,33
Diğer Şarta Bağlı Yükümlülükler	0
Toplam	2.394.502.028,33

7. DİĞER NAZIM HESAPLAR

Diğer Nazım Hesaplar	Tutar
Kiraya Verilen Veya İrtifak Hakkı Tesis Edilen Maddi Duran Varlıkların Kayıtlı Değerleri	30.200.130,10